V-0385/10 (1932)

ADRES: Lublin, Kościuszki 3, telef. 360. Biuro warszawskie: Warszawa, Nowy-Świat Nr. 62 m. 41, tel. 433.56
Ceny ogłoszeń: Za wiersz mil. w dni powszednie zwycz. — 20 gr., za tekstem — 30 gr., w tekście — 40 gr. Niedziele i święta 25 proc. drożej. Szerokość szpalty ogłoszeniowej we wszystkich działach, 27 mm.

Express Lubelski i Wołyński

PRENUMERATA: W administracji — 3 zł. 50 gr. W Lublinie z odnoszeniem — 3 zł. 75 gr., na prowincji z przesyłką — 4 zł. Dla urzędników zniżka — 50 gr. miesięcznie. Konto P. K. O. Nr. 68670

SOBOTA, 12 MARCA 1932 R. CENA 20 GR.

Zdrowe nerwy

Przed pół rokiem na trybunie sejmowej szef rządu domagał się, aby praca ustawodawcza szła przedewszystkiem w kierunku uchwalania takich ustaw, które umożliwiłyby Polsce walkę z światowym kryzysem gospodarczym. Obecnie, w przededniu zamknięcia sesji sejmowej szef rządu domagał się, aby Sejm dał Głowie Państwa takie pełnomocnictwa, któreby dalszy ciąg tej walki z kryzysem gospodarczym pozwoliły prowadzić intensywnie, niezależnie od ciał ustawodawczych, w trakcie feryj sejmowych.

Nie jest to nowością w dziejach naszego parlamentaryzmu — pełnomocnictwa takie udzielały sejmy w r. 1924 i 1926, — ani nie jest nowością na terenach parlamentarnych obcych, bo w r. 1931 szereg parlamentów w Europie udzielił takich pełnomocnictw swym władzom wykonawczym.

Nie w tem więc tkwi sedno rzeczy, że szef rządu żąda takich pełnomocnictw, a w tem, poco ich się domaga i w jakim kierunku zamierza je wyzyskać.

Na to właśnie odpowiedź dała obszerna mowa p. premiera Prystora, wygłoszona w Sejmie.

Zakres uprawnień, jakich domaga się władza wykonawcza, idzie w dwu kierunkach. Pierwszy obejmuje te dziedziny, które są pod ciągłym obstrzałem tych gigantycznych zmagań, jakie rozpętał kryzys światowy.

Drugi natomiast obejmuje te dziedziny, które nie są może tak ściśle związane z aktualnością chwili, niemniej jednak odgrywają doniosłą rolę: są niemi na szeroką skalę zakrojone plany reformy i usprawnienia naszej administracji państwowej.

Ale poza temi dziedzinami programu na czas najbliższy — płynie życie szerokich warstw społeczeństwa i obserwacje, jakie p. premjer Prystor poczynił nad tym nurtem życia, należały może do najbardziej interesujących w jego przemówieniu. Stwierdził więc, że kryzys nie jednakowo do ofiar pociąga u nas poszczególne warstwy i nie ukrywał wcale, że wszelkie zakusy konserwowania tych nierównomierności spotykają się z silnym odporem. Podniósł następnie, że są u nas poplecznicy eksperymentowania, niebezpiecznych nowatorstw, podczas gdy jedynie niezwykła ostrożność i wytrawna zapobiegliwość są wskazane i racjonalne; że nasz aparat administracyjny zorganizowany jest wadliwie, a nie wystarcza zmieniać osoby tylko, nie przeobrażając równocześnie podwalin organizacji. Zaakcentował wreszcie, że poza dyscypliną i ofiarnością społeczeństwa główną rękojmią przerwania przesilenia są — zdrowe nerwy, nieuleganie defetystycznym poduszczeniom.

I z tych właśnie momentów wysuwa premjer potrzebę zwiększenia kompetencyj władz wykonawczych w zakresie polityki gospodarczej, oczywiście na okres przesileniowy.

Jeśli ten okropny orkan, przeciągający nad światem, stosunkowo bez głębszych wstrząsów zastaje nas w pogotowiu obronnem — to wytrwanie przy dotychczasowej linji staje się i nadal kategorycznym nakazem.

Zwycięstwo Litwy nad Niemcami

w zatargu o Kłajpedę

GENEWA, 11.3. — Tel. wł. — Energiczna akcja rządu niemieckiego, dążąca do skierowania sprawy usunięcia prezydenta Betchera z zajmowanego stanowiska, do Międzynarodowego Trybunału Sprawiedliwości w Hadze, spowodowała kontrakcję Litwy.

Rząd litewski sprzeciwia się żądaniu niemieckiemu i żąda oddania całej sprawy pod arbitraż neutralny.

Dziś po dłuższych pertraktacjach ustalono procedurę załatwienia konfliktu kłajpedzkego.

Ustalenie nastąpiło pomiędzy przedstawicielami Wielkiej Brytanji, Francji, Japonji, Włoch i Litwy, a więc bez przedstawicieli Niemiec, co stanowi zwycięstwo tezy litewskiej, głoszącej, że rząd niemiecki nie ma prawa ingerencji w sprawie kłajpedzkiej, będącej tylko przedmiotem rokowań pomiędzy Litwą, a sygnatarjuszami konwencji kłajpedzkiej.

Procedura polegać będzie na neutralnem orzeczeniu arbitrażowem.

Osoba arbitra nie jest jeszcze ustalona.

Mówią, że arbitrem będzie prezydent Masaryk.

Briand zasłużył się Francji

Jednomyślna uchwała parlamentu

PARYŻ, 11.3. Parlament francuski uchwalił dzisiaj jednogłośnie nadanie najwyższego zaszczytu zmarłemu ministrowi Briandowi, przyjąwszy projekt ustawy demokratycznej lewicy, treści następującej: **„Arystydes Briand dobrze zasłużył się ojczyźnie".**

Zdanie to zostanie wyryte na fasadach wszystkich francuskich ratuszów i szkół.

Najwyższe to odznaczenie ostatnio otrzymali Clemenceau, Foch i Poincare. Przywiązana do niego jest dożywotnia renta, która w udziale przypadnie siostrze zmarłego.

PARYŻ, 11.3. — W imieniu komisji spraw zagranicznych Henry Berenger, domagając się od Senatu uchwalenia wniosku, iż Briand zasłużył się ojczyźnie — wywodził, że Briand bronił Francji skutecznie przed najeźdźcą w chwilach najbardziej ciężkich w czasie wojny.

Był on bowiem premjerem w okresie Verdun i Salonik oraz przewodniczącym rad wojennych i międzysojuszniczych komitetów wojennych. Briand — mówił Berenger — zasłużył się ojczyźnie, gdyż po zwycięstwie był kierownikiem nawy rządowej i ministrem spraw zagranicznych, godząc prawa narodowe Francji z prawami międzynarodowemi. Był on przewodniczącym Locarna, Ligi Narodów, paktu przeciwwojennego, wielkich umów, organizujących sprawy pokoju.

Mówca, organizator, negocjator, głowa rządu, człowiek, który potrafił uzgodnić pojęcie patrjotyzmu z pojęciem prawa i pokoju — pozostaje on jednym z najwybitniejszych Francuzów.

Urok jego osoby, przekonanie, jakie biło z jego słów na wielkich zgromadzeniach międzynarodowych, gdzie zasiadali przedstawiciele wszystkich narodów, były tak potężne, że potrafili wznieść na wyjątkowe wyżyny prestige Francji. W ten sposób Briand wniósł coś niesłychanie cennego do ogólnej spuścizny narodu francuskiego.

Ekspedycja chińska do Mandżurji

Japonja proponuje rokowania

LONDYN, 11.3. Sztab japoński ogłasza dziś pełną listę strat poniesionych przez wojska japońskie podczas walk w Mandżurji i pod Szanghajem. W Mandżurji poległo 377 żołnierzy japońskich, zaś 817 odniosło rany.

Pod Szanghajem zostało zabitych 188 Japończyków, zaś 387 odniosło rany.

Według komunikatu japońskiego, straty po stronie chińskiej wynoszą 10.000 żołnierzy i 20.000 osób z pośród ludności cywilnej.

LONDYN, 11.3. **Rząd chiński ogłosił komunikat oficjalny, w którym zapowiada, iż działania wojenne przeciwko republice mandżurskiej rozpoczną się w początkach kwietnia.**

Wojska chińskie prowadzić będą walki poza obrębem kolei żelaznych, aby nie szkodzić interesom państw neutralnych. Rząd chiński zamierza również ogłosić bojkot handlowy Mandżurji.

LONDYN, 11.3. Premjer Inukai oświadczył iż zapowiedź ekspedycji karnej rządu chińskiego przeciwko Mandżurji może stworzyć nowe powikłania stosunków.

Rząd japoński nigdy nie dopuści, aby w Mandżurji wybuchła wojna domowa. Również nie należy się liczyć z możliwością, aby państwo mandżurskie zdołało uzyskać uznanie wielkich mocarstw.

RYGA, 11.3. Prezydent republiki mandżurskiej zatwierdził nową listę rządu. Premjerem i ministrem spraw zagranicznych jest generał Czang-Czin-Kuj, ministrem wojny gen Ma, ministrem spraw wewnętrznych gen. Wanhus, ministrem handlu gen. Lia-Osin.

Obsada nowych tek nie została jeszcze zdecydowana.

PARYŻ, 11.3. Minister pełnomocny Japonji w Chinach Shigemitsu wystosował do władz chińskich memorjał głoszący, że Japonja gotowa jest prowadzić z Chinami pertraktacje w sprawie definitywnego zawieszenia działań zbrojnych. Rząd chiński odpowiedział, że będzie pertraktował z Japonją dopiero po wycofaniu wojsk z Szanghaju, na co Japończycy znowu oświadczyli, że po wycofaniu wojsk wszelkie rokowania są zbędne.

Sprawa utknęła na martwym punkcie, jednakże ministrowie pełnomocni wielkich mocarstw czuwają nad wymianą not między Japonją a Chinami i nie tracą nadziei, że uda się doprowadzić do pomyślnego rozwiązania kwestji.

Należy zauważyć, że głównie wskutek odmowy przeprowadzenia rokowań z Japonją, tudzież po wypadkach mukdeńskich Japonja owładnęła stopniowo całą Mandżurją, obecnie całkowicie odseparowaną od Chin.

TOKJO, 11.3. Aczkolwiek Japonja przyjęła rezolucję Ligi Narodów z 30.9 ub. r., jest rzeczą możliwą, że wojska japońskie będą musiały pozostać bezterminowo na zewnątrz strefy kolejowej mandżurkiej.

W japońskich kołach urzędowych utrzymują, że wprowadzenie nowego ustroju państwowego w Mandżurji zmienia całkowicie sytuację i że obecnie jest rzeczą konieczną pozostawić tam wojska, które czuwałyby nad utrzymaniem pokoju i porządku conajmniej do czasu, aż nowe państwo będzie w możności bez uciekania się do pomocy zapewnić warunki pokoju.

*

GENEWA, 11.3. Dziś przed południem zebrała się komisja główna Zgromadzenia Ligi Narodów dla rozpatrzenia opracowanej przez komitet redakcyjny rezolucji w sprawie zatargu japońsko-chińskiego.

Wobec tego, iż ani delegacja japońska, ani delegacja chińska nie otrzymały jeszcze od swoich rządów instrukcyj, komisja główna ograniczyła się do męczącej i niezwykle nudnej dwugodzinnej dyskusji na tematy gramatyczno - filologiczne.

Sześciu mówców zajmowało się porównywaniem francuskiego tekstu rezolucji z tłumaczeniem angielskiem, wykazując nieścisłość pewnych wyrażeń w obu tekstach.

Jako rzeczoznawca w języku angielskim zabierał kilkakrotnie głos sir Eric Drummond, a filologję francuską reprezentował przewodniczący Zgromadzenia Ligi Narodów, min. Hymans.

Po dwugodzinnej dyskusji zmieniono w tekście rezolucji dwa słowa i odłożono posiedzenie do godz. 5 po poł., spodziewając się, że do tego czasu delegacje zainteresowanych stron otrzymają instrukcje z Nankinu i Tokjo.

*

Po zamknięciu posiedzenia, w kuluarach Ligi Narodów rozeszła się pogłoska, że delegacja japońska otrzymała już instrukcje od swego rządu.

Instrukcje te polecać mają delegacji japońskiej wstrzymanie się od głosowania nad tekstem rezolucji. Zgodnie z postanowieniem art. 15 Paktu o Lidze Narodów, rezolucja może być przyjęta większością głosów Zgromadzenia Ligi, nawet bez udziału w głosowaniu stron zainteresowanych.

Niedoszły truciciel Witosa

aresztowany z polecenia prokuratora

Dochodzenie w sprawie planowanego zamachu na życie Witosa, doprowadziły do aresztowania autora listu, Wojciecha Sułochy, górala ze Spytkowic.

Góral ów, jak już donosiliśmy, zwrócił się z propozycją do posła Gwiżdża, iż urządzi zamach skrytobójczy na p. Witosa, równocześnie ofiarował mu swoje usługi jako wywiadowca w trzech powiatach. List swój, pisany do owego posła, zakończył autor następującem zdaniem: „ale do prowadzenia takiej kontroli na zebraniach i wyjazdu pociągami potrzeba koniecznie coś pieniędzy i na sprzątnięcie Witosa potrzeba 2 deka strychniny, tylko muszę mieć coś grosza na to wszystko".

W związku z tą sprawą donosiliśmy pierwotnie, że Witos oświadczył naczelnikowi Rogowskiemu, że w razie potrzeby przyłączy się do postępowania karnego. Obecnie wyjaśnia się, że p. Witos na zapytanie nacz. Rogowskiego, co w tej sprawie należałoby, zdaniem jego, uczynić, oświadczył, iż pozostawia to uznaniu kompetentnych władz.

„Tardieu rewiduje traktaty"

Sensacyjny artykuł Bluma o federacji dunajskiej

PARYŻ, 11.3. Pod sensacyjnym tytułem: „Tardieu rewiduje traktaty pokojowe" Leon Blum dowodzi w „Populaire", że Tardieu, tworząc federację gospodarczą państw naddunajskich, jest w trakcie przekształcenia na swój sposób traktatów.

Blum twierdzi, że wedle informacyj zaczerpniętych przez niego z wiarygodnych źródeł, projekt francuski inspirowany jest przez Węgry. Inicjatorami jego są dwaj Węgrzy — Friedrich i Gratz, działający w pełnem porozumieniu z Bethlenem.

Poseł Rosenberg aresztowany

za agitację komunistyczną

ŁUKÓW, 11.3. Dziś przybył tu niespodziewanie poseł komunistyczny Rosenberg i zorganizował nielegalny wiec.

Z racji odbywającego się targu zgromadziło się około 200 osób. Ponieważ wiec nie był nigdzie zgłoszony komendant posterunku wezwał Rosenberga do przerwania podburzającego przemówienia, a słuchaczy do rozejścia się.

Rosenberg nie usłuchał, zamieszana zaś w tłumie żydowska bojówka komunistyczna przybrała wrogą podstawę wobec funkcjonarjusza policji, a nawet obrzuciła go butelkami i kamieniami.

Napadnięty policjant wystrzelił kilkakrotnie na alarm, wobec czego przybyli inni policjanci, którzy całe zajście i wiec zlikwidowali. Rosenberg został zatrzymany do decyzji prokuratora.

Koniec zbrodniczej działalności terorystów

na placu Kercelego w Warszawie

Osadzona ostatnio w więzieniu zbrodnicza banda terorystów, pozostająca pod wodzą 22-letniego Romualda Zubowicza (Młynarska 20), przez długi szereg tygodni była postrachem Woli. Energicznie prowadzone dochodzenie wydobywa na jaw coraz to nowe szczegóły zbrodniczej działalności tej szajki.

Banda ta czerpała zyski, dochodzące dziennie nieraz do 1.500 zł., w pierwszym rzędzie z wymuszeń, z nakładania haraczu na różnych handlarzy, paserów, z narzucania swych usług jako dozorcy i t. p. W razie oporu członkowie bandy nie cofali się przed bardzo dotkliwem nieraz pobiciem opornych. Nie wahali się wynajmować, jako narzędzie czyjejś zemsty.

Broni przezornie nie nosili przy sobie, aby w razie aresztowania nie mieć obciążających dowodów. Natomiast w wyprawach towarzyszyły im ich przyjaciółki, które w specjalnie skonstruowanych pasach nosiły po kilka rewolwerów. Terorystce wystarczyło tylko wyciągnąć dłoń, aby stojąca w pobliżu przyjaciółka podbiegła i podała mu gotowy do strzału rewolwer.

Jeden tylko Aleksander Rączka (Młynarska 20), „adjutant" Zubowicza, nie rozstawał się z rewolwerem. Miał specjalną metodę strzelania — „przez kieszeń", tak, że rewolweru nie było widać. W prawej kieszeni skórzanej kurtki Rączka miał wyciętą dziurę, przez którą wystawiał nazewnątrz lufę rewolweru.

Jednym z głośniejszych napadów bandy było pobicie niejakiego Romana Sanowskiego (Karolkowa 27), członka konkurencyjnej bandy terorystów.

Teroryści Zubowicza obstawili wszystkie klatki schodowe, aby nikt nie przyszedł z pomocą Sanowskiemu, zamknęli bramę i udali się do mieszkania swego konkurenta, gdzie zbili go i jego żonę Marję do utraty przytomności.

Drugiem takiem zuchwałem wystąpieniem bandy było wywłaszczenie z sali tańca przy ul. Wolskiej 24, jej właściciela Fryca Mintza.

Zubowicz zgłosił się do Mintza, żądając przyjęcia siebie do spółki. Mintz odmówił. Wówczas Zubowicz przyłożył mu rewolwer do skroni i zagroził śmiercią w razie dalszego oporu. Na poparcie groźby swego herszta kompani Zubowicza rozpoczęli strzelaninę do ścian i sufitu. Mintz bez słowa już protestu ujął pióro i podpisał się pod umową, przedłożoną mu przez Zubowicza. Wieczorem tegoż dnia Mintzowi kazano wynosić się z sali tańca, oświadczając, że od tej chwili prowadzić interes będzie „drugi wspólnik" Zubowicz. W razie zameldowania o zajściu policji Mintzowi grożono śmiercią. Bojąc się zemsty, steroryzowany milczał przez kilka miesięcy. Dopiero obecnie po unieszkodliwieniu bandy, stał się na nowo właścicielem sali tańca.

Członkowie szajki narzucali się, jako dozorcy dzienni na placu zabaw Budla (ul. Wolska 24), pobierając od 10 zł. do 20 zł. dziennie. M. in. narzucili się tak p. Marjanowi Jungowi, który dzierżawił tam niektóre objekty zabaw.

Właścicielowi karuzeli, p. Eugenjuszowi Beclerowi (Wolska 24), który nie chciał przyjąć opieki terorystów, banda w przeciągu pół godziny rozebrała karuzelę i połamała ją na drobne kawałki. W tryby maszynerji włożono żelazne kołki, przez co zniszczono cały mechanizm.

Szajka długi czas bezkarnie

Szajka długi czas grasowała bezkarnie, bowiem teroryzowani nie skarżyli się policji, obawiając się zemsty.

Dopiero zameldowanie p. Mieczysławy Chęcińskiej, kasjerki kolejki grójeckiej na pl. Budla naprowadziło policję na ślad terorystów. P. Chęcińska zameldowała w 7 komisarjacie, że banda zażądała od niej haraczu procentowego od obrotu dziennego. Następnego dnia p. Chęcińska została pobita na rogu Leszna i Żelaznej przez dwu opryszków.

W albumie w areszcie śledczym kasjerka poznała jednego z napastników, niejakiego Henryka Matuszewskiego (Młynarska 18). Matuszewski zeznał, że towarzyszył mu Stanisław Walczak (Młynarska 14). Jak ustalono, Walczak, sprawca napadu rabunkowego na p. Olesińską (ul. Złota 47), nie należał do bandy. Towarzyszył on tylko Matuszewskiemu „z amatorstwa".

Policja aresztowała 17-tu, a z polecenia sędziego śledczego 13-tu terorystów osadzono w więzieniu.

Są to herszt bandy Romuald Zubowicz (Młynarska 20), jego „adjutant" Aleksander Rączka (Młynarska 20), oraz Czesław Kowalski (Opawska 16), Klemens Wojtyński (Staszyca 11), Józef Kolma (Żytnia 40), Henryk Kawka (Młynarska 20), Mieczysław Stakowicz (Młynarska 20), Tadeusz Gmurżyński (Przyokopowa 23), Henryk Matuszewski (Młynarska 18), Stanisław Zajb (Młynarska 18), Władysław Królikowski (Wolska 187), Stefan Włochowski (Przyokopowa 8), Juljan Maliszewski (Wronia 5).

Czternasty członek bandy Wacław Bobowski (Dzielna 93) oddany został pod dozór policji.

Teroryści postawieni są w stan oskarżenia z art. 589 i 590 k. k. za rabunek i „wymuszenie w bandzie". Grozi im od 4 do 15 lat ciężkiego więzienia

Lokata funduszów ubezpieczeń

na konferencji w min. pracy

Pod przewodnictwem ministra Hubickiego odbyła się d. 11 b. m. konferencja dla wyjaśnienia całokształtu zagadnień związanych z położeniem materjalnem Zakładów Ubezpieczeń Społecznych a w szczególności spraw, dotyczących: lokaty funduszów Zakładów Ubezpieczeń Społecznych w r. 1932, akcji budowlanej, propozycji p. ministra skarbu dotyczących niepobierania w ciągu 2 i pół lat części kuponu od rolniczych papierów procentowych i projektowanych zmian w dotychczasowym trybie ściągania zaległych wkładek ubezpieczeniowych.

P. min. Hubicki, w przemówieniu wstępnem wskazał że Zakłady Ubezpieczeń Społecznych reprezentują poważny interes państwowy i społeczny i wobec tego niezbędne jest oparcie stanu finansowego instytucyj ubezpieczeniowych na zdrowych podstawach, które nie powinny ulegać pogorszeniu nawet pomimo panującego kryzysu.

W dyskusji zabierali głos: prezes Związku Zakładów Ubezpieczeń Pracowników Umysłowych p. Simon, dyrektor tej instytucji, dr. Pasternak prezes Nakoniecznikow i inni.

Gasnący strajk

w Zagłębiu Dąbrowskiem

SOSNOWIEC, 11.3. W sytuacji strajkowej nastąpiła dziś dość poważna zmiana.

Ilość strajkująca zmniejszyła się o przeszło 1000 osób i wynosiła 8.229 (wczoraj 9.372).

SOSNOWIEC, 11.3. W Zagłębiu Krakowskiem pracowała w 100 proc. kopalnia Brzeszcze, częściowo Siersza i Libiąż, wszystkie inne kopalnie ładowały węgiel z zapasów. (S.).

Węgiel polski

dla Szwecji

SZTOKHOLM, 11.3. Szwedzkie koleje państwowe zakupują 32.500 ton węgla polskiego.

Dyskusja szkolna

w Senacie

Przez cały dzień wczorajszy Senat obradował nad projektem ustawy o ustroju szkolnictwa. Po wyczerpującym referacie sen. Rydzewskiego (BB.), który szczegółowo przedstawił zasadnicze postanowienia dobrze znanej z obrad sejmowych ustawy o szkolnictwie, rozwinęła się długa dyskusja, w której głos zabierało kilkunastu mówców.

Przedstawiciele opozycji powtórzyli raz jeszcze zarzuty, mówcy zaś z Bloku Bezpartyjnego bronili zasad przedłożonej ustawy.

O samorządzie

w komisji Sejmu

Komisja administracyjna Sejmu przystąpiła wczoraj do obrad nad projektem ustawy o samorządzie terytorjalnym.

Na wstępie tych obrad referent projektu pos. Polakiewicz (BB) przedstawił komisji głównej postanowienia ustawy, poczem p. wicemin. spraw wewnętrznych p. Korsak w dłuższem przemówieniu odparł zarzuty, jakie padły pod adresem projektu zarówno w dyskusji w Sejmie przy pierwszem czytaniu, jak w prasie opozycyjnej.

Następnie komisja przystąpiła do dyskusji ogólnej nad tym projektem.

Podejrzliwość bez podstaw

Komunikat sowiecki o zeznaniach Szterna

MOSKWA, 11.3. — Narkomindiel podał do wiadomości korespondentów zagranicznych komunikat następującej treści:

„Według informacji władz śledczych aresztowany, w związku ze sprawą zamachu na radcę ambasady niemieckiej von Twardowskiego, Juda Sztern zeznał, że dokonał zamachu wespół z niejakim Sergjuszem Sergiejewiczem Wasiljewem na polecenie pewnych obywateli polskich. Wasiljew został aresztowany.

Ostatecznie wyjaśniło się, że Sztern chciał zabić nie Twardowskiego, lecz samego ambasadora von Dircksena, gdyż według jego przekonań taki właśnie akt mógł spowodować odpowiedni efekt zewnętrzno - polityczny i Sztern był przekonany, że strzela do Dircksena.

Śledztwo wstępne dobiega końca i sprawę przekazuje się prokuraturze, celem skierowania jej do sądu. Proces odbędzie się w Kolegjum Wojennem Najwyższego Trybunału Z.S.R.R. w Moskwie".

W związku z powyższą depeszą Polska Agencja Telegraficzna zaznacza:

Wobec niemożności stwierdzenia, co zeznawał Juda Sztern przy dochodzeniach G. P. U. w sprawie zamachu na radcę ambasady niemieckiej von Twardowskiego, brak jest dotychczas innych podstaw dla oświetlenia samego zamachu, który żywo zainteresował opinję publiczną.

Stwierdzić można jedynie, że nie jest to oderwany wypadek konstatowania przez czynniki związkowe akcji sił zewnętrznych na terenie Z. S. R. R., mających wpływać na rozwój stosunków wewnętrznych i zagranicznych Rosji sowieckiej.

Można także skonstatować, że podawanie przez Narkomindiel komunikatu o takiej treści jest przejawem specyficznych metod działania.

Skazanie b. więźnia brzeskiego

werdykt o b. pośle Kohut'e

We czwartek popołudniu zakończyła się w sądzie okr. we Lwowie 3-dniowa rozprawa przeciwko b. więźniowi brzeskiemu i b. posłowi ukraińskiemu d-rowi Osypowi Kohutowi, adwokatowi z Bohorodczan, oskarżonemu o zaburzenie spokoju publicznego i gwałt publiczny.

Na zasadzie werdyktu sędziów przysięgłych, trybunał skazał dr. Kohuta na półtora roku c. więzienia. Obrona zgłosiła kasację.

O stosunkach w przemyśle naftowym

Obrady bez udziału opozycji

Sejmowa komisja przemysłowo-handlowa na czwartkowem posiedzeniu wysłuchała referatu pos Wojciechowskiego (B. B.) o projekcie ustawy o uregulowaniu stosunków w przemyśle naftowym

Referent w porozumieniu z rządem **zmienił całkowicie projekt rządowy odbierając mu te ostrza, które przewidywał projekt rządowy.** Wychodząc z założenia, że Polska musi jedną trzecią część swojej produkcji eksportować, a eksport musi być dumpingowy ze względu na Rosję i Rumunję— przyjął z projektu rządowego tylko ten ustęp, który przewiduje że w razie niezrzeszenia się dobrowolnego **może minister przemysłu i handlu powołać do życia przymusową organizację** przemysłu naftowego **z wyłączeniem handlu wewnętrznego, który jest wolny i nie podlega przymusowej organizacji.** Nadto rafinerje mniejsze mogą swą produkcję sprzedawać na rynku wewnętrznym, ale ze względu na wyższą cenę na rynku wewnętrznym opłacają pewną kwotę na rzecz funduszu wiertniczego.

Dalej referent zaproponował, aby **w razie sporu między producentami ropy, a rafinerami w sprawie ceny ropy spoczywał arbitraż w rękach ministra przemysłu i handlu.**

W związku z zaproponowaniem przez referenta tych zmian, przedstawiciel Kl. Narodowego postawił wniosek o odroczenie obrad do dnia następnego.

Przewodniczący komisji pos. Hołyński propozycji tej nie przyjął, zarządził natomiast godzinną przerwę celem umożliwienia posłom zaznajomienia się z poprawkami pos. Wojciechowskiego.

Po przerwie posłowie klubów: Ludowego, Narodowego i PPS. nadesłali pisemne oświadczenie, że w dalszych obradach udziału nie wezmą.

Po wznowieniu obrad zabierali głos w dyskusji posłowie: Rottenstreich (Koło żyd.), Kosydarski (BB.), Byrka (BB.), Brzozowski (BB.) Wyjaśnień udzielali dyrektor departamentu Peche i referent pos. Wojciechowski.

Ustawę uchwalono według brzmienia referatu pos. Wojciechowskiego w obu czytaniach.

Podwyższony podatek dochodowy od uposażeń

Na czem polega t. zw. kalkulacja i jakie nakłada obowiązki

Od nowego roku obowiązuje ustawa o kumulacji państwowego podatku dochodowego, uchwalona przez Sejm na jesieni celem zwiększenia dochodów skarbu w dobie kryzysu.

Przepisy tej nowej ustawy obecnie dopiero wchodzą w życie. Pierwsze ich zastosowanie ujawniło szereg wątpliwości i nieporozumień, do tego stopnia, że wiceminister skarbu prof. Zawadzki uznał za wskazane, na specjalnej konferencji z przedstawicielami pracodawców i pracowników udzielić praktycznych wskazówek.

Opierając się na wyjaśnieniach miarodajnych, wyjaśnić trzeba, co następuje:

Zasadą nowej ustawy jest **podniesienie podatku dochodowego od uposażeń, pobieranych przez jednego pracownika w kilku przedsiębiorstwach jednocześnie.**

Ustawa o kumulacji (łączeniu) nie tyczy więc tej grupy dochodów, w których podatek jest wymierzany na podstawie t. zw. zeznań, składanych przez podatników rok - rocznie do 1 maja. Jest to grupa t. zw. dochodów fundowanych (z nieruchomości, z przedsiębiorstw, z zajęć zawodowych i innych zatrudnień o celach zarobkowych jak wolne zawody, z tantjem, kapitałów pieniężnych it.d.).

W grupie tej wolny jest od podatku dochód roczny nieprzekraczający 1500 zł.

Kumulacja tyczy się natomiast II grupy dochodów, t. zw. niefundowanych, a więc **dochodów z uposażeń służbowych, emerytur i wynagrodzeń za najemną pracę.**

W tej grupie dochód podlega opodatkowaniu dopiero wzwyż 2.500 zł. dochodu rocznie, a progresja podatkowa jest inna, niż w grupie pierwszej.

Podatek od tych dochodów jest wymierzany i pobierany inaczej: podatek ten potrąca pracownikowi pracodawca, obliczając uposażenie (a więc dochód) pracownika w stosunku rocznym i stosując w wymiarze podatku skalę, wynikającą z rocznej sumy uposażenia.

Skala ta, czyli odsetek, który ulega potrąceniu tytułem podatku, jest progresywna, a więc jest tem większa, iż wyższe jest uposażenie. Przy niskiem uposażeniu wynosi ona np. 1 i pół proc., przy wysokich 4, 5, a nawet 6 proc.

Ta progresja jest właśnie względem, który zdecydował o wprowadzeniu kumulacji. Mianowicie, pracownik który jest zatrudniony u paru pracodawców, dzięki podzieleniu uposażeń, opłaca mniejszy podatek dochodowy, niżby to było w wypadku, gdyby wszystkie swe uposażenia miał w tej samej łącznej sumie u jednego pracodawcy.

Aby usunąć to uprzywilejowanie pracowników, którzy mają swe dochody rozstrzelone na kilka wynagrodzeń, ustawa wprowadziła obowiązek dopłacania skarbowi różnicy, jaka przy kilku uposażeniach zachodził przez zastosowanie niższej skali procentowej.

Według ustawy każdy pracownik, mający uposażenia u kilku pracodawców, winien jest 15 marca b. r. sam obliczyć różnicę, jaka zaszła w r. 1931 między potrąconemi mu podatkami dochodowemi a tym podatkiem, jakiby zapłacił, gdyby wszystkie uposażenia miał zliczone w jedno łączne. Różnicę tę należy zadeklarować w urzędzie skarbowym i zapłacić w czterech równych ratach: do 15 marca, 15 czerwca, 15 września i 15 grudnia b. r.

Do sumy tej różnicy należy doliczyć dodatek 10 proc. i to licząc go **za cały rok ubiegły, jakkolwiek dodatek ten (co do uposażeń)** — wszedł w życie dopiero od d. 1-go kwietnia 1931 r.; sprzeczność ta traktowana jest przez władze skarbowe na niekorzyść płatników i wymagałaby wyjaśnień w trybie sądowo - administracyjnym.

Również nasuwa wątpliwości zarządzenie, że **jednorazową odprawę, otrzymaną w ciągu r. 1931 przez pracownika w związku z utraceniem przez niego pracy, zaliczać trzeba do dochodu z uposażeń.**

Wyjaśnić dalej trzeba, że **nie ulega kumulacji dochód fundowany z niefundowanym,** tj. gdy np. ktoś prócz uposażenia ma dochód z wolnego zawodu.

W razie gdyby ktoś przez cały r. 1931 miał jedno uposażenie, a np. w lipcu uzyskał pracę u drugiego jeszcze pracodawcy, uposażenia te ulegają kumulacji z tem wszakże, że dla ustalenia skali podatkowej pensję pobieraną od lipca należy przeliczyć w stosunku rocznym i następnie skalę tę zastosować do efektywnie osiągniętego.

Komunikat bez znaczenia

Narkomindiel o swem utworze

Po ukazaniu się komunikatu Narkomindielu z dnia 10 b.m. o wynikach dochodzeń w sprawie zamachu na radcę ambasady niemieckiej von Twardowsky'ego, według którego Juda Stern miał zeznać, iż dokonał zamachu „na polecenie pewnych obywateli polskich", — poseł Rzplitej w Moskwie p. Patek, udał się niezwłocznie do zastępcy komisarza spraw zagranicznych p. Krestyńskiego, z żądaniem wyjaśnień co do treści komunikatu.

P. Krestiński oświadczył, iż szczegółów śledztwa nie zna i tłumaczył, że wyrażeniu „niektórzy obywatele polscy" nie należy nadawać znaczenia politycznego.

Zaznaczył przytem, że nie uprzedzono posła polskiego o komunikacie, gdyż nie widziano w nim zabarwienia politycznego.

Litwa odmawia

wizy dla prezesa Lednickiego

KOWNO, 11.3. — Litewskie ministerstwo spraw zagranicznych nie podzieliło punktu widzenia ministerstwa spraw wewnętrznych i odmówiło wizy wjazdowej prezesowi Aleksandrowi Lednickiemu.

Wiadomości sportowe

Kto z lekkoatletów może jechać na Olimpjadę?

Polski komitet Olimpijski wyznaczył minima dla lekkoatletów. Minima są dwojakiego rodzaju: uzyskanie górnych minimów gwarantuje bez żadnych dalszych ceregieli wyjazd; przy przekroczeniu minimów dolnych wymagane jest kryterjum stałości formy w postaci dwukrotnego powtórzenia wyniku.

Lista minimów jest bardzo wyśrubowana. Kierownicy PKOL wzięli pod uwagę wyniki Olimpjady amsterdamskiej i na tej podstawie opracowali minima, pamiętając jednocześnie o możliwościach naszych asów. W ten sposób minima będą stanowiły nie tylko paszport do Los Angeles, ale również będą ostrogą do wytężonej pracy

Panie: 100 mtr. — minimum górne 12,2 sek. (minimum dolne 12,4 s.), 80 mtr. płotki — 12,2 (12,4), skok wwyż — 155 cm. (153), dysk — 38 mtr. (37 mtr.), oszczep — 40 mtr. (38 mtr.).

Panowie: 100 mtr. — 10,5 sek. (10,6), 200 mtr. — 21,6 sek. (21,8), 400 mtr. — 48 sek. (48.8), 800 mtr. — 1:53.8 sek. (1:55), 1500 mtr. — 3:55 sek. (3:57), 5 klm. — 14:45 sek. (14:55), 10 klm. — 31:20 sek. (31:50), 110 mtr płotki — 14.8 sek. (15), 400 mtr. płotki — 54 s. (54,6), skok wdal — 750 cm. (740), wwyż 195 cm. (190), tyczka — 4 mtr. (3,90), trójskok — 15.20 mtr. (15), kula — 15 40 mtr. (15.10), dysk — 47.50 mtr. (46 50), oszczep — 66 mtr. (64 mtr.), młot 50 mtr. (48), dziesięciobój — 7700 pkt.

Jak wygląda przymiarka tych minimów do naszych czołowych zawodników?

Według wyników zeszłorocznych minimum górnego nie osiągnął żaden lekkoatleta. Minimum dolne zostało przekroczone dwukrotnie: raz przez Konopacką — Matuszewską w rzucie dyskiem 37,82 mtr. i drugi raz przez Kusocińskiego w biegu na 5 klm. 14:55 sek.

Dwoje tych zawodników figurują zatem na pierwszem miejscu listy wyjazdowej. Zbliżyli się znacznie do minimów dolnych: Trojanowski II (100 mtr. w 10,7 sek.), Kostrzewski (400 mtr. płotki 55,8 sek.), Sikorski i Nowak (732 i 731 cm. w skoku wdal), Franc. Mikrut (oszczep 62 60 mtr.), Manteuffiłłowna (100 mtr. 12,6 sek.).

Ze względu na swą ostatnią formę poza tymi lekkoatletami poważne szanse posiadają: Pławczyk w skoku wwyż i dziesięcioboju. Heljasz. w kuli i dysku oraz Schabińska w płotkach.

Jak widać z nazwisk i z wyników, do Los Angeles chwalić się pałałachami nie pojedziemy!

Szczęśliwy posiadacz dolarówki

40.000 dolarów na prowincji

Szczęśliwy posiadacz dolarówki Nr. 990.412 na którą padła najwyższa wygrana w ostatnim ciągnieniu, t. j. 40.000 dolarów nie zgłaszał się przez dłuższy czas do Banku Polskiego i przypuszczano, że los ten nie został wogóle wykupiony. Onegdaj jednak zgłosił się on osobiście do Banku Polskiego w Warszawie.

Jest on mieszkańcem prowincjonalnego miasteczka, a wygrana przychodzi bardzo w porę, ponieważ znajdował się w ostatnich czasach w opłakanych stosunkach materjalnych.

Zdobywca wygranej prosił że zrozumiałych względów o zachowanie w dyskrecji jego nazwiska i bliższego adresu oraz o przekazanie mu kwoty wygranej przez oddział Banku do miasteczka, w którem mieszka.

Wczoraj Bank Polski przesłał do szczęśliwego zdobywcy wygranej należną mu kwotę 350.000 zł.

GIEŁDA

GIEŁDA WARSZAWSKA
z dnia 11 b. m.

Waluty i dewizy

Dolar St. Zjednoczonych 8.90; Gdańsk 173.75; Bukareszt 5.37; Holandja 359.70; Londyn 32.44 — 32.45; Nowy Jork (kabel) 8.92; Paryż 35.11; Praga 26.41 — 26.40; Szwajcarja 173.20; Włochy 46.40.

Papiery procentowe

3 proc. poż. budowlana 39.50—39.00 —39.25; 7 proc. poż. stabilizacyjna 59.25 — 61.00 — 59.00 (w proc.); 4 pr. poż. inwest. 95.75 — 95.00; 4 proc. państwowa poż. premjowa dolarowa 49.50 — 50.00 — 49.00; 5 proc. konw. 39.00; 6 proc. poż. dol. 60.00 (w proc.); 10 proc. poż. kolejowa 103.50 (w pr.); 5 proc. poż. kolejowa konwersyjna 35.25; 8 proc. LZ. B. gosp. kraj. 94.00 (161.68); 8 proc. oblig. B. gosp. kraj. 94.00 (161.68); 7 proc. LZ. B. gosp. kraj. 83.25 (w proc.); 7 proc. oblig. B. gosp. kraj. 83.25 (w proc.); 8 proc. LZ. B. rolnego 94.00 (161.68); 7 proc. LZ B. rolnego 83.25 (w proc.); 8 proc. LZ. budowlane B. gosp. kraj. 93.00 (w pr.); 4 i pół proc. LZ. ziemskie 41.50; 5 pr. LZ. Warszawy 51.50; 8 proc. LZ. W. 63.00 — 61 85 — 62.40; 10 proc. m. Siedlec 57.50.

Akcje

Bank Polski 84.50; Starachowice 7.75 — 8.12; Haberbusch 50.00.

GIEŁDA ZBOŻOWA
z dnia 11 b. m.

Żyto 25.00 — 25.50; pszenica dworska 27.50 — 28.00; pszenica zbierana 26 50 — 27.00; owies jednolity 24.00—25.00; owies zbierany 22.00 — 23.00; jęczmień na kaszę 22.00 — 22 50; jęczmień browarny 23.50 — 24.00; groch Victoria 28.00 — 34 00; groch polny jadalny 26.00 — 30.00; mąka pszenna luksusowa 45.00 — 50.00; mąka pszenna 0000 40 00 — 45.00; mąka żytnia pytlowa 41.00 — 42 00; mąka żytnia sitkowa 31 00 — 32 00; mąka żytnia razowa 31.00 — 32.00.

CZYTAJCE „KINO"

Pełna tabela wczorajszego ciągnienia Loterji Państwowej

10.000 zł. na nr. 47461.

5.000 zł. na n-ry: 33903 120530

3.000 zł. na n-ry: 3479 22034 49813 61178 65830 106303 116843 117912 118669

2.000 zł. na n-ry: 219 42385 63422 67376 84311 86187 116010 117809 118302 120615 121230 130680 142806 150719 150945 159051

1.000 zł. na n-ry: 527 13363 22711 23090 26824 26904 32513 40348 43537 50954 51791 52303 52697 58866 58982 60450 64184 72875 75178 75609 76798 78136 88931 96810 100043 101061 101426 126089 126500 127791 130319 131054 135222 137912 140518 142210 142865 149846 150978 154152 158721 159090

500 zł. na n-ry: 520 1688 3149 3349 4084 4310 4616 5141 7477 7952 8197 9075 10187 10522 10978 11660 12780 12811 14318 14683 16713 17082 17162 17626 17785 17877 18018 19800 20341 20932 20996 21844 22105 22514 22582 22897 23053 23280 23970 25688 28788 28753 29719 32566 32862 35412 35870 37772 38025 38796 39191 39659 39918 41847 44420 44660 45290 46123 46440 47689 48331 48585 50163 50673 51321 52078 52412 62764 52863 53566 53865 54048 54708 55014 55999 56798 56708 58223 58795 59179 59232 59975 60029 63040 63085 63641 64379 68655 69650 72145 72446 72846 73434 74730 75823 77389 80123 83077 84826 84878 84954 85700 85977 87418 88924 89171 90691 90691 91050 91649 91803 92458 92886 94493 96605 97499 97964 98223 99623 100394 100520 100116 102008 103138 103179 103503 104734 104908 108044 108215 108550 109338 109411 109499 110927 111399 114765 114797 115705 116266 116311 116956 117084 118701 119425

120420 121046 121847 123616 124140 124285 124781 125736 126906 127095 127192 127110 127672 128812 129354 130859 131291 131517 132200 132338 323526 133127 133160 134025 134939 136935 137096 137603 138258 138755 19131 139361 139644 140645 140857 141396 142381 143139 143619 143980 144369 145867 145881 147696 148617 150171 150708 151275 152623 152812 153032 153449 153794 153941 154114 154338 157080 158173 158445 158541 158853 159427 159935

Stawki po 250 zł.

98 99 425 526 844 85 1109 25 372 450 612 886 994 2134 541 3031 48 133 89 333 489 590 858 946 4222 23 379 508 675 853 976 5043 44 117 78 202 387 707 17 41 831 905 56 6138 640 71 792 7562 70 77 984 8434 788 9032 57 72 238 435 555 69 609 37 723 27 916 23 64

10183 514 22 610 59 11285 432 505 685 732 816 937 12200 438 39 753 94 13073 454 523 790 91 856 14044 182 94 351 549 828 76 15024 55 184 362 506 944 62 16008 35 47 57 158 478 594 660 787 17058 86 198 241 309 408 617 729 857 953 18123 299 537 970 19173 218 679 705 41 46 800 928

20118 220 310 457 92 746 52 78 831 54 975 21071 179 223 68 708 930 84 22048 150 351 59 423 32 505 679 951 23222 723 26 70 829 939 24067 934 25238 41 61 507 623 26069 204 77 334 401 706 943 52 72 27092 197 507 36 636 50 973 98 28143 73 469 629 943 29061 131 489 732 830 963 99

30034 158 401 610 44 715 31020 74 153 85 207 89 305 24 561 685 705 35 877 32249 53 570 717 928 33071 199 536 61 728 32 91 973 92 34121 402 533 99 654 783 807 35055 198 218 511 36090 100 12 246 786 91 887 934 66 37014 49 51 97 193 524 79 983 38370 506 66 94 684 821 61 902 7 39104 316 410 608 909 48.

40033 542 717 997 41006 90 107 272 94 484 93 518 684 717-25 39 42270 358 736 55 905 43150 225 314 506 14 58 83 490 44095 205 318 495 99 587 806 67 45053 330 96 405 23 936 73 46087 160 209 91 306 51 497 856 965 74 47238 371 531 688 955 80 83 48134 48 55 247 404 594 848 999 49184 505 44 651 760 90 832 71

50177 564 627 862 925 51044 77 592 744 50 818 961 52081 96 709 72 53131 55 212 77 647 93 770 926 54128 202 591 727 48 51 843 55263 701 62 930 92 56123 387 531 52 885 982 57065 68 109 86 250 443 53 639 64 66 745 837 58102 365 423 890 59155 319 466 742 842 986.

60188 275 88 459 95 520 661 75 759 61114 23 444 592 636 67 71 718 62028 43 188 315 66 541 836 951 63072 328 42 555 640 64017 45 91 402 590 631 840 65016 237 516 47 832 66112 760 89 919 67105 419 553 688 68057 92 262 342 80 420 585 69049 77 201 336 456 70031 159 390 545 691 966 71170 237 94 373 518 724 72097 292 425 605 719 806 60 73109 51 250 370 466 712 932 71 74081 239 75006 215 567 76161 79 97 215 77159 351 416 847 979 78083 181 472 703 44 59 68 87 968 79 169 97 227 771 90 843 74 80052 420 598 857 921 41 81183 311 36 478 653 90 2 53 945 82001 86 90 199 622 25 81 768 815 83145 350 440 71 941 63 85 84006 46 146 236 420 93 626 98 824 29 58 905 82 85011 304 684 85 750 990 86031 61 302 433 53 86 553 615 767 895 914 74 99 87260 847 935 88105 497 575 81 89050 361 519 41 969

90227 49 946 91290 451 618 926 92006 178 218 376 95 446 601 52 726 93196 295 897 94032 236 38 381 551 83 778 831 34 75 95040 453 670 845 948 72 96054 83 180 77 325 937 97081 173 98 323 989 98089 249 583 628 916 99022 122 56 273 301 485 606 66 912 100216 50 95 388 613 726 42 832 99 101021 294 381 544 602 51 729 62 837 56 69 966 102112 202 22 341 61 449 698 873 88 93 990 103102 433 827 104041 82 140 87 208 339 408 51 982 105223 460 88 862 920 39 44 106081 153 512 93 98 764 98 107069 125 239 438 538 867 922 108015 38 97 117 47 338 412 35 515 706 866 81 983 97 109052 110 66 429 584 91 653 791 925 31 110000 9 205 426 111005 512 55 672 718 39 890 909 83 112058 60 214 70 99 374 607 51 708 915 52 113096 346 114061 65 315 557 601 807 971 115432 838 973 116017 45 23 233 311 91 430 82 603 715 71 827 117001 78 322 413 73 534 724 71 118194 292 476 566 865 906 119414 25 530 807 87 939.

120004 73 258 479 92 505 674 706 76 823 28 31 57 902 121070 89 196 436 699 778 917 122060 106 78 82 300 753 93 851 52 123087 203 302 5 66 80 657 727 124012 209 88 384 586 612 941 44 125023 147 235 810 126035 220 43 577 692 754 127063 173 286 408 509 660 768 74 997 128053 335 39 129010 211 79 452 88 828 919 42

130153 231 34 413 823 88 131002 84 214 56 361 628 766 132043 82 125 248 421 758 829 62 999 133198 223 534 656 757 89 99 826 46 933 46 134218 32 484 554 634 712 58 135003 10 176 93 328 642 727 33

136005 141 84 222 523 617 22 763 875 137249 381 596 708 906 70 138070 157 265 312 516 681 733 65 139104 54 430 79 688 879 140247 358 706 44 864 904 46 141503 23 811 142251 607 27 744 947 143021 125 302 15 87 651 937 144008 40 79 276 353 506 46 846 910 18 145572 93 621 71 76 814 918 146137 230 95 446 718 815 957 147156 210 59 364 474 560 667 892 148245 435 643 92 753 54 825 84 149190 233 309 526 37 769 81 823

150131 708 851 940 151011 29 55 440 520 696 723 845 970 152001 15 340 444 507 901 96 153032 188 324 468 516 20 31 608 762 806 85 904 154085 91 146 293 301 38 524 39 96 155126 222 64 85 541 605 59 92 967 76 156311 14 489 618 811 52 966 157178 285 373 86 425 548 752 69 158091 168 257 354 89 795 817 84 159045 105 312 25 406 11 16 50 541 629 79 737 79 830 966.

11 29 195 270 341 431 544 72 640 722 34 42 879 901 1248 424 516 27 657 74 2102 30 40 280 510 656 98 762 3328 58 564 711 95 923 4142 253 89 517 29 54 99 686 814 922 64 78 5120 252 492 511 648 756 6094 203 64 344 92 597 660 700 68 800 87 7127 249 94 439 544 832 64 8051 71 327 86 651 745 932 9152 207 440 69 93 572 653 770 98 838 84

10122 2684 721 56 11040 74 128 232 627 776 988 12286 361 424 40 569 697 855 66 88 13022 64 186 227 94 397 810 99 954 86 14016 146 385 568 99 650 800 75 909 54 15031 98 137 382 487 542 822 68 76 974 16112 74 404 581 893 17072 215 457 508 48 618 906 18028 117 78 242 572 652 984 19263 311 68 520 600 34 931 65

20175 84 205 33 361 474 680 820 905 21099 144236 80 328 91 545 97 624 22003 34 385 582 89 639 720 23117 95 298 466 79 780 24101 216 46 59 380 542 69 725 25187 402 602 34 80 26112 54 89 236 78 321 84 480 698 754 58 7825 78 950 27451 665 712 818 905 15 28046 116 98 392 574 78 667 767 29182 28 348 536 84 621 24 58 81321.

30146 382 607 705 35 849 962 31011 208 272 97 348 428 547 62 71 632 720 865 940 32110 323 46 98 537 33102 97 321 456 702 814 994 34135 37 59 235 379 500 658 862 924 35006 60 132 223 470 505 50 700 52 921 36096 155 236 326 426 42 58 712 93 37196 231 452 78 545 609 48 742 879 943 38038 291 393 401 64 798 39073 85 115 85 254 69 414 885

40002 187 591 660 63 759 814 84 92 41028 216 453 569 93 900 19 80 42159 278 89 657 871 43066 280 412 540 861 86 96 921 77 44041 170 398 401 569 900 88 45018 63 230 386 439 80 538 55 46001 10 77 233 316 35 498 647 741 88 907 47113 269 589 686 790 941 90 48159 412 521 926 49111 270 417 595 609 66 850 64 77.

50044 251 369 513 80 909 51115 222 919 52366 401 99 611 887 53099 224 65 322 35 51 54016 13 81 384 491 844 74 55093 264 67 617 833 68 91 56222 372 415 93 767 863 931 66 57325 35 49 628 75 725 32 58031 85 154 208 410 634 79 59169 700 20 29

60363 456 70 621 65 836 62 61177 877 62027 338 68 614 745 850 95 63014 76 141 234 46 704 965 64011 145 201 592 607 779 992 65120 201 747 927 61 66130 212 38 511 67005 162 261 472 93 628 788 68268 94 545 607 722 905 35 79 69106 353 85 598 730 821 29 954 60.

70486 568 71039 133 41 420 58 809 72030 225 377 97 748 890 73188 274 463 94 521 45 758 912 14 74152 51 350 549 52 69 75419 537 89 870 935 50 76028 183 86 368 409 99 77001 94 294 446 78160 227 53 584 948 56 90 79024 267 327 44 412 90 776 921

80251 363 445 537 834 89 81181 300 301 42 405 7 16 784 887 965 82219 471 514 26 922 83464 581 722 902 84145 299 447 53 666 85035 332 96 532 861 86078 229 34 715 87047 63 108 73 579 763 87 845 79 955 80 88063 67 119 292 501 720 89064 368 77 441 66 572 683 760 997.

90019 266 348 559 77 670 904 41 97 91034 126 410 14 555 678 92204 41 329 436 659 74 743 832 911 41 93139 75 234 637 714 839 70 94367 459 591 727 823 95057 298 316 33 61 510 840 97 911 96061 219 34 394 570 117 98 97030 170 221 383 422 744 824 26 44 98179 204 313 661 737 973 99086 110 641 936

100042 182 206 79 458 98 601 3 27 703 10 77 859 949 101357 445 48 630 102136 287 94 506 747 103197 364 87 466 578 337 824 31 56 104318 435 43 60 998 105096 154 236 91 415 524 53 54 64 612 705 895 972 106010 73 335 42 635 891 107201 85 318 341 498 565 868 108093 387 663 884 985 109375 669 800 110069 99 165 331 438 500 4 49 643 45 827 111273 354 438 63 594 827 112040 50 59 107 230 42 353 529 74 667 76 702 985 113478 507 73 114064 139312 549 772 802 38 115092 108 268 302 633 850 995 116075 205 96 682 738 64 998 117004 49 250 333 118070 115 67 318 492 622 786 119133 225 360 99 410 79 582 884

120009 47 160 404 649 833 60 70 121015 36 225 45 48 319 56 421 617 775 809 122034 87 111 74 361 410 29 35 76 91 98 732 98 904 23 45 82 123095 146 53 718 869 981 124183 240 71 320 23 611 22 727 40 880 908 31 125215 385 419 585 606 63 821 956 88 126112 89 231 399 405 30 620 789 801 21 54 921 58 127053 486 615 753 94 128392 95 468 577 653 129402 509 62 66 75

130137 85 259 79 616 20 30 94 984 131073 236 50 85 552 814 132039 255 422 500 801 3 909 133119 47 258 89 631 943 134020 10 8 750 947 71 95 135014 113 460 614 818 36 81 917 80 136036 497 734 52 57 68 137146 375 652 703 839 138373 525 666 713 907 11 36 37 139038 587 958

140109 329 691 722 67 141025 218 320 44 93 407 30 585 95 874 955 76 142206 64 328 446 801 143024 190 212 26 46 574 685 732 35 860 923 144170 234 38 498 602 772 145244 394 432 39 592 789 812 25 33 922 146239 604 12 797 875 147050 52 160 455 657 706 890 968 148015 69 114 82 216 455 657 706 890 968 149030 207 18 362 576 647 86

150025 44 86 142 591 869 90 94 151121 236 338 40 82 776 987 152078 126 41 309 42 62 761 893 926 153003 395 716 85 839 57 154396 684 777 155018 21 491 544 86 715 81 82 156091 306 90 509 157025 73 485 555 158077 110 241 313 493 662 707 828 38 159054 65 225 560 777 957.

1 murzyn przeciw 100 policjantom

NOWY ORLEAN, 11.3. Aresztowano tu pewnego murzyna, który wyrwał policjantowi rewolwer i tak uzbrojony stawiał czoło przeszło godzinę setce policjantów z których dwóch zabił.

W końcu murzyn został obezwładniony.

NA DRUCIE TELEGRAFICZNYM
zbliska i zdaleka

— Za sprzeniewierzenie w Chorzowie 60.000 zł. sąd w Królewskiej Hucie skazał Gawędę na 2 lata więzienia.

— Duński Bank Narodowy obniżył stopę dyskontową z 6 proc. na 5 proc.

— B. premjer włoski senator Boselli ciężko zachorował.

— Woda zalała 7 wiosek Eskimosów w Kanadzie, kilkadziesiąt osób zginęło.

— Nowy gabinet w Norwegji sformował p. Hundsjöd.

— Włochy prowadzą układy z Sowietami o traktat handlowy.

CZYTAJCIE Panoramę 7 DNI

Dom przy Avenue Kleber

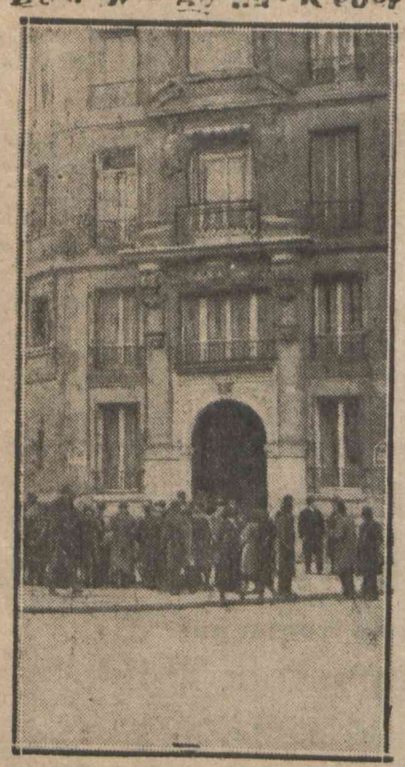

W którym mieszkał i zmarł wielki mąż stanu Francji Arystydes Briand.

Drobne zdarzenia wielkiego życia...

Briand wszystko rozumie... -- Sternik -- Wróg zaprasza...-- „Nie wpuszczę do pałacu Elizejskiego" -- Poza -- Jedyny „zbytek"

Clemenceau, spytany o to, jaka jest różnica pomiędzy Poincarem a Briandem, powiedział:

— Poincaré wszystko wie, a nic nie rozumie. Briand nic nie wie, a wszystwo rozumie...

*

Nie wszyscy zapewne wiedzą, że Briand w dzieciństwie marzył o karjerze żeglarza.

Może znajdował się pod wpływem swego rodaka z Nantes, słynnego Juljusza Verne'a, który pierwszy zwrócił uwagę na „zdolnego chłopca".

Potem, jednak, stało się inaczej. Jeden z jego bliskich krewnych, sternik, zginął w katastrofie morskiej i Briand pod wpływem tego zdarzenia, odstąpił od pierwotnego zamiaru.

Gdy opowiadał o tych zamiłowaniach, dodawał zwykle:

— Zresztą i tak jestem sternikiem...

Miał na myśli ster nawy państwowej.

*

Z chwilą wybuchu wojny Briand nie był w rządzie. Na czele rządu stał wówczas Viviani. Ale już w sierpniu 1914 roku zaczęto mówić o zaproszeniu do gabinetu najwybitniejszych ludzi Francji.

I wtedy wróg Brianda, „stary tygrys", Clemenceau oświadczył:

— Utworzę gabinet i zaproszę do niego Brianda, Milleranda i Delcassé.

Było to najwyższe uznanie zasług Brianda.

*

W r. 1920, gdy odbywały się wybory na prezydenta Republiki Francuskiej, Clemenceau, który kandydował, powiedział:

— Powtórzcie Briandowi, że teraz może siedem lat biegać po trotuarze przed Pałacem Elizejskim, a żadnego stanowiska nie otrzyma.

Briand, dowiedziawszy się o tem, powiedział:

— Powtórzcie Clemenceau, że jago do Pałacu Elizejskiego nie wpuszczę.

I tak się stało.

*

Brianda, wchodzącego do hotelu „Electoral", zatrzymał dziennikarz prosząc, iż chce go sfotografować.

Jakiś stojący obok niego Francuz zauważył zjadliwie:

— Pozować, pozować i wciąż tylko pozować...

Arystydes Briand

Briand roześmiał się:

— Cóż robić? To właśnie moje rzemiosło

*

Briand zrobił olśniewającą karjerę państwową, otrzymał Nagrodę Pokoju Nobla i umarł jako biedak. Okazało się, że nigdy nie miał bieżącego rachunku w banku.

„Temps" porównał raz Brianda z Taillerandem, ale mało było podobieństwa między tymi mężami stanu.

Po śmierci Tailleranda roztrząsano sprawę jego majątku i wtedy ktoś napisał:

— Miał pieniądze, bo sprzedawał kolejno tych, którzy go kupowali...

Do Brianda tej formuły nie można było zastosować w żadnej mierze.

Jedynym „zbytkiem", na który sobie w życiu pozwolił, była skromna posiadłość w Bretanji: Cocherel.

Tu na brzegu rzeki z wędką w dłoni, albo na żaglówce, czuł się naprawdę szczęśliwy.

Po zgonie Brianda

Premjer Tardieu opuszcza dom przy Avenue Kleber w Paryżu po złożeniu hołdu zwłokom Arystydesa Briand'a.

Królowa śniegu

Na zakończenie sezonu sportów zimowych w Kendall Hall (St. Zjedn.) została obrana królową śniegu Karolina Brown.

Trening popularnego „Leonka"

Znany zapaśnik Leon Pinecki podczas pobytu w Ameryce dla zachowania formy zmaga się ze słoniem.

Niemowlętom szkodzą papierosy gdy je pali mama

W jednym z ostatnich zeszytów „Zeitschrift für Kinderheilkunde" zamieszczone zostały wyniki cieka wych badań naukowych, które miały na celu ustalenie, jak wpływa na zdrowie niemowlęcia palenie tytoniu przez karmicielkę. Chodziło przedewszystkiem o stwierdzenie, czy nikotyna przenika do pokarmu i w jakich ilościach zaczyna ona wywierać swój wpływ na stan zdrowia niemowlęcia.

Okazuje się, iż ilość 6 papierosów wypalonych przez matkę (ewent. mamkę), nie ma zupełnie znaczenia, gdyż dokładne badania nie ujawniły wówczas nikotyny w mleku. Po wypaleniu 7 papierosów nikotyna zaczyna się zjawiać w mleku po upływie 4—5 godzin.

Dopiero jednak po 15 papierosach wypalonych w ciągu jednego dnia, zauważyć się daje wyraźny wpływ nikotyny na niemowlę. Kobieta karmiąca nie powinna więc palić więcej niż 15 sztuk papierosów dziennie.

Nie potrzebujemy dodawać, że najlepiej jest wogóle przerwać palenie podczas okresu karmienia gdyż nikotyna jest bądź co bądź silną trucizną, nieobojętną dla organizmu niemowlęcia.

Med.

Co wróżą gwiazdy na dzień 12 marca?

Wieczór obiecuje powodzenie towarzyskie

Wczesne jednak godziny ranne nie szczególnie się zapowiadają i mogą nie przynieść ani dobrych nastrojów, ani też powodzenia finansowego — raczej *dadzą powód do niezadowolenia.* Później, gdy słońce wyżej wzniesie się nad horyzontem — te gorsze nastroje ustąpią bez śladu.

Naogół dzień dzisiejszy nadaje się *do zawierania znajomości z kobietami i artystami,* zajmowania się sztuką i imprezami artystycznemi, a niezły jest również dla wszelkich spraw związanych z rolnictwem, *ogrodownictwem i nieruchomościami.* Może nam przynieść większą aktywność towarzyską i zainteresowanie tańcem, zabawą, grą, a nadaje się również do *zawierania nowych związków.*

Gorszy jest natomiast dla załatwiania spraw pośpiesznych i operacyj gardła.

Południe może nam przynieść *nowe pomysły, spotkania, oryginalne ideje* lub drobne zmiany, przyczem jednak należy zastrzec, że koło godz. 13-ej pojawi się przemijający gorszy nastrój.

Natomiast między godz. 17-ą a 18-ą możemy być narażeni na *drobne kłopoty* w związku *z korespondencją, podróżami lub młodzieżą.*

Wieczór zapowiada się interesująco, obiecując powodzenie w ekspansji życiowej, zwłaszcza w stosunkach z osobami wyżej stojącemi i może przynieść nowe możliwości lub szersze horyzonty.

Dziecko dziś urodzone — dowcipne, sympatyczne, dość spokojne i praktyczne — może osiągnąć powodzenie dzięki poparciu osób wyżej stojących.

J. S. D.

Odznaczenie pilotki

Znana pilotka francuska Maryse Bastie, została nagrodzona medalem zasługi cywilnej za swe wyczyny lotniczo-sportowe w r. 1931

Lindbergh szuka porwanego synka...

Tajemnica staje się coraz bardziej zagmatwana

Niema dziś na świecie zagadnienia, któreby tak zupełnie absorbowało i tak mocno emocjonowało postronnych widzów, jak porwanie małego synka Lindbergha. Ani przesilenie gospodarcze, ani zwyżka funta angielskiego, ani nawet wojna chińsko - japońska nie wywiera tak fascynującego wrażenia jak to zniknięcie bez śladu najpopularniejszego dziecka świata którego rodzice doprowadzeni są niemal do obłędu brakiem wiadomości o porwanym.

Należy to odrazu powiedzieć, że sprawa wyświetlenia tej zagadki nie posunęła się ani o włos naprzód. Policja amerykańska skompromitowała się raz jeszcze i ośmieszyła, wykazując swą zupełną bezradność i bezsilność. Dotychczas nie stwierdzono nawet, kim byli ludzie, którzy zabrali malca z jego łóżeczka w willi Lindberghów.

Bandyci w celach okupu? Policja oficjalnie już zaprzeczyła temu. Podobno nieprawdą jest, jakoby do poduszki malca przyczepiony był list z podaniem wysokości żądanej sumy. Słychać jednak, że Lindbergh sam otrzymał później jakąś wiadomość, która skłoniła go do zwrócenia się o pomoc do asów świata podziemnego, nazwiskiem Spitale i Blitz, znanych z tego, że nadzwyczaj skrupulatnie dotrzymują swego „słowa honoru racketeerów" i lojalnie wypełniają przyjęte na siebie zobowiązania.

Na tem tle przyszło nawet do oziębienia stosunków między policją a Lindberghiem, który zrezygnował z interwencji władz i na własną rękę rozpoczął poszukiwania, przy pomocy czynników ze świata podziemnego. Ale ani Spitale i Blitz, ani znakomity detektyw prywatny, któremu podobno powierzono sprawę odszukania dziecka, nie mogą poszczycić się żadnemi sukcesami. Nie osiągnęła skutku nawet nagroda pieniężna 10 tysięcy dolarów, wyznaczona przez „samego" Al Capone'a za wskazanie sprawców porwania.

Lindbergh sam również skłonny jest do uiszczenia każdego żądanego okupu i kazał to ogłosić przez radjo. Podniesiono myśl, by bandytom wyznaczyć jeden z kościołów jako teren neutralny, w którym mogliby bezpiecznie, nie narażając się na wykrycia i nie nagabywani przez nikogo, złożyć dzieciaka i zabrać okup.

Na wszystkie te propozycje nikt nie reaguje i zagadka gmatwa się coraz bardziej.

Mówiono już o tem, że mały Lindbergh wcale nie znajduje się na terytorjum Stanów, lecz został wywieziony do Europy. Wszystkie porty europejskie strzeżone są przez detektywów. Być może jednak, że sprawcy porwania umieścili chłopca na jednym ze statków przemytniczych, krążących w odległości 12 mil od wybrzeży amerykańskich, gdzie niedostępne są dla straży granicznej. W takim razie wyśledzenie sprawców i odnalezienie chłopca byłoby bardzo utrudnione.

A może wogóle nie bandyci porwali Karolka Lindbergha? Może był to jakiś manjak, a raczej manjaczka, kobieta, dotknięta chorobliwem i zboczonem uczuciem macierzyństwa? Ostatniemi czasy na tem tle zdarzyło się kilka wypadków porwania dzieci zarówno w Ameryce jak w Anglji. Może i porwanie synka Lindberghów wchodzi w tę kategorję?

Tam, gdzie przebywa Marszałek Piłsudski

Orkiestra policyjna z pobliskiego Kairu, koncertująca w Heluanie, gdzie spędza urlop Marszałek Piłsudski.

Fragment wsi egipskiej, przylegającej do znanej międzynarodowej stacji klimatycznej Heluan.

„Poszukuje się tygrysa..."

W angielskich gazetach ukazało się w tych dniach następujące ogłoszenie: „Poszukuje się dla pewnego doświadczenia dzikiej, krwiożerczej bestji, pożądany tygrys. George Eyston".

Dotychczas poszukiwano drogą ogłoszeń sekretarek, szoferów, rzemieślników, urzędników, ale żeby krwiożercze go zwierzęcia! tygrysa!

Dreszcz przechodził wszystkich, co to czytali, na myśl o owem „pewnem doświadczeniu", które nieznany sadysta zamierza przeprowadzić z krwiożerczą bestią.

Tymczasem, cała tajemnica rozwiązała się w sposób o wiele bardziej realistyczny.

George Eyston, który poszukuje tygrysa Jest pomysłowym konstruktorem samochodowym.

Potrzebny mu jest tygrys, poprostu dla obserwacji jego ruchów, które służyć mają za wzór przy montowaniu nowego typu samochodu.

Pomysłowy wynalazca chce wzorować się na żywej istocie przy budowa się martwej maszyny.

Radio warszawskie

WARSZAWA. Długość fali 1411,8 m.

11.58: Sygnał czasu i hejnał z Krakowa.

12.10: Poranek szkolny. 12.45: Płyty.

13.35: Płyty.

14.45: Płyty.

15.50: Płyty.

16.10: „Ewolucjonizm w wieku XX". 16.30: Płyty.

17.10: „Józef Weyssenhoff". 17.35: I-sza audycja z cyklu „Instrumenty i głos ludzki w muzyce".

18.05: Audycja dla dzieci. 18.30: Utwory na orkiestrę smyczkową.

19.15: Skrzynka pocztowa rolnicza. 19.35: Płyty.

20.00: „Na widnokręgu. 20.15: Koncert muzyki lekkiej.

21.55: „Na śladach legendarnej Atlantydy".

22.10: Utwory Chopina. 22.50: Muzyka taneczna.

Winszujemy

Dziś: Grzegorzowi.

Jutro: Krystynie.

Skradziony skarb muzealny

Płaszcz egzotycznego księcia hawajskiego zrobiony z piór, wartości 5 miljonów marek, został skradziony z muzeum etnograficznego w Gettyndzie, gdzie był przechowywany jako bezcenny zabytek.

Wieś Dziesiąta w płomieniach.

Pożar zniszczył kilkanaście budynków.

Straty wynoszą sto tysięcy złotych.

Wieczorem pomiędzy ósmą a dziewiątą w dniu onegdajszym w południowej części Lublina ukazała się ogromna łuna jasno wskazująca że wybuchł wielki i groźny pożar.

Jak się wkrótce okazało płonęła wieś Dziesiąta położona tuż pod Lublinem.

Na pomoc w pierwszym rzędzie pośpieszyły trzy plutony lubelskiej Straży zawodowej pod kierownictwem p. kmdta Lecewicza. Przybywszy na miejsce rozpoczęły natychmiast energiczną akcję ratunkową.

Wkrótce potem przybyła straż ochotnicza z Głuska a potem oddział straży ochotniczej lubelskiej.

Pożar powstał w stodole Antoniego Skowronka z niewyjaśnionych zgoła przyczyn. Istnieje przypuszczenie że nieostrożne porzucenie niedopałka papierosa spowodowało nieszczęście.

Ze stodoły płomienie przerzuciły się na dalsze zabudowania gospodarstwa Skowronka i strawiły je doszczętnie.

Następnie pożar ogarnął budynki sąsiada Skowronka, Stanisława Bondasa. Spłonął dom mieszkalny i zabudowania gospodarcze.

Następnie płomienie przerzuciły się na zagrody Michała Boliboka i Andrzeja Bondasa.

I tutaj także spopielone zostały doszczętnie wszystkie prawie budynki.

Energiczna akcja straży ogniowych zdołała wkońcu opanować szalejący żywioł.

Uratowano zabudowania Pawła Dziny i Piotra Stanikowskiego.

W rezultacie pożaru spłonęło kilkanaście budynków gospodarczych i mieszkalnych.

W płomieniach zginęło siedem świń i dwadzieścia gęsi. Ponadto spłonęła znaczna ilość inwentarza martwego.

Straty oceniane są prowizorycznie na ogromną sumę ponad stu tysięcy złotych.

Pożar przyciągnął z miasta olbrzymie tłumy ciekawych tak że zawezwane zostały oddziały policji do utrzymania porządku.

ROK NOWY

zaczęliśmy niedawno; do jego końca daleko

WARTO WIĘC JESZCZE

nabyć kalendarz, zwłaszcza taki, który zawiera ciekawą, zawsze aktualną treść.

KALENDARZ „EXPRESS"

na rok 1932 zawiera: **Przepowiednie na cały rok dla wszystkich czytelników**, Ciekawe artykuły, opisy, opowiadania, nowele, **Rewję gwiazd filmowych,** Dział informacji lubelskich, Notatnik na cały rok, **Humor ilustrowany.**

STO KILKA STRONIC OBJĘTOŚCI

KILKADZIESIĄT ILUSTRACJI

Cena w Lublinie: 1 zł. 50 gr. Dla prenumeratorów „Expressu Lub." — 1 zł. 20 gr. Nabywać można w kantorze „Express" (Kościuszki 8) i u roznosicielek. — Na prowincję wysyłamy po nadesłaniu przekazem pocztowym należności z doliczeniem 40 gr. na koszty przesyłki. 769

Koncert

na dożywianie młodzieży.

W dniu jutrzejszym w gimnazjum Staszica w sali aktowej o godzinie 17-tej odbędzie się koncert z wielce urozmaiconym programem.

Całkowity dochód przeznaczony zostanie na dożywianie biedniejszej młodzieży szkolnej.

Koncert organizowany jest staraniem Komitetu Rodzicielskiego przy powyższem gimnazjum.

Idea obrony przeciwgazowej

zaczyna docierać do mas.

Imponujący kurs w Krasnymstawie.

Staraniem Komitetu Wojewódzkiego LOPP w Krasnymstawie został uruchomiony kurs podinstruktorski obrony przeciwgazowej.

Jako delegat brał w nim udział inspektor obrony przeciwgazowej p. pułk. Rudnicki.

Otwarcia kursu dokonał p. starosta Kocuper, wobec licznie zgromadzonej publiczności wyjaśniając zebranym cele i zadania LOPP oraz nawołując do wzięcia czynnego udziału w pracach LOPP.

W czasie trwania kursu odbyło się walne zgromadzenie komitetu powiatowego LOPP, na którym został ukonstytuowany nowy zarząd, w skład którego weszli pp. starosta Kocuper oraz przedstawiciele zarządów kół gminnych.

W tym czasie odbyło się również walne zgromadzenie Komitetu miejscowego w Krasnymstawie, które wyłoniło Zarząd Komitetu miejskiego pod przewodnictwem burmistrza miasta p. Wnuka.

Frekwencja na kursie sięgała ponad 500 osób.

Liczba ta świadczy wymownie że idea obrony przeciwlotniczej i przeciwgazowej zaczyna docierać do najszerszych warstw społeczeństwa.

Dbajcie o swoje zdrowie!

„Szwajcarskie Gorzkie Zioła" (z marką Kogut") są stosowane przy chorobach **żołądka, kiszek, obstrukcji i kamieni żółciowych.** 35

„Szwajcarskie Gorzkie Zioła" są naturalnym łagodnym środkiem przeczyszczającym, ułatwiającym funkcję organów trawienia i działającym przeciwko otyłości. Sprzedają apteki i składy apteczne.

W LUBLINIE I WOJEWÓDZTWIE.

Teatr Miejski. O 3 m. 30 „Czar walca" operetka, o 8 m. 30 występ Hanusza i in.

Kino „Corso". Popoł. i wieczorem „Odrodzenie".

Kino „Italja". „Małżeństwo na złość" i „Więcej gazu".

Kino „Adrja" „Grobowiec Miłości". Na scenie rewja.

Kino „Venus". „Katarzyna I". Na scenie rewja.

Kino „Ertepede". „Mars"... „Przemysł węglowy" i in.

Kino „Apollo". Obniżka cen dotychczas Balkon 1 zł.—75 gr. III miejsce 1 zł. 20 gr. — 1 zł., II i I 2.50 i 1.70 — 1 zł. 50 gr., ulgowe 1.50 — 1 zł. 30 gr. Dziś podwójny program „Upiór Paryża" z Johnem Gilbertem i „Ułani Ułani". Powyższy program będzie wyświetlany w sobotę 12 i niedzielę 13. Początek o godzinie 2. Ceny od 70 gr. 759

Nie państwa tworzą idee. Staraniem Związku Pracy Obywatelskiej Kobiet Oddział w Lublinie w dniu 18 marca w sali Klubu Społecznego (ul. Powiatowa 1) o godz. 18 odbędzie się odczyt p. Eugenji Pajdowskiej na temat: „Nie państwa tworzą idee, a idee tworzą państwa".

Bilety wstępu 50 gr. młodzież akademicka 30 gr.

Na cele pomocy bezrobotnym

pracownicy poczt i telegrafów złożyli hojną ofiarę.

Już parokrotnie mieliśmy możność podkreślać na tem miejscu wielką ofiarność pracowników lubelskiej dyrekcji poczt i telegrafów i podległych urzędów w stosunku do bezrobotnych.

Wielkie obywatelskie zrozumienie ciężkiej obecnej sytuacji kazało im zdobyć się na solidarny wysiłek, który daje bardzo znaczne efekty finansowe.

I tak obecnie wyżej wymienieni pracownicy złożyli tytułem dobrowolnych składek za miesiąc luty na cele pomocy bezrobotnym sumę **2,799 złotych i 31 groszy.**

Ofiarność ta powinna stać się przykładem dla całego społeczeństwa.

Notowania cen

na Giełdzie Zbożowo-Towarowej w Lublinie.

Ceny zbóż i przetworów zbożowych według notowań Giełdy Zbożowej i Towarowej w Lublinie kształtowały się w dniu 11 marca b.r. następująco:

Żyto zbiórkowe (cena za 100 kg.) 22.75 zł.; żyto dworskie 23.25 zł.; pszenica zbiórkowa 26.— zł.; pszenica dworska 26.50 zł.; jęczmień na kaszę 20.— zł.; jęczmień browarniany 22.— zł.; owies jednolity 23.50 zł; owies zbiórkowy 21.50 zł.

Mąka pszenna 40 procentowa (cena za 1 kg.) 43 gr.; mąka pszenna 65 procentowa 39 gr.; mąka żytnia typowa 36 gr.; mąka żytnia razówka 28 gr.; otręby pszenne grube 14.— gr.; otręby pszenne miałkie 13 50 gr.; otręby żytnie 13 gr.

Wypiek ciast wielkanocnych. Zrzeszenie Wojewódzkie Związku Pracy Obywatelskiej Kobiet organizuje poczynając od 15 marca b. r. trzydniowe kursy wypieku wielkanocnych ciast i legumin w lokalu Szkoły Powszechnej, przy ul. Narutowicza 33.

Tanio — smacznie.

Opłata za kurs wynosi 5 zł. łącznie z produktami.

Zapisy oraz wszelkich informacyj udziela, sekretarjat Zrzeszenia (ul. Narutowicza 19, I piętro).

Sekretarjat czynny od godziny 11 do 18.

Komplet tańców w Z. K. P. Zjednoczenie Kolejowców Polskich w lokalu własnym (1-go Maja Nr. 2) otworzyło komplet tańców nowoczesnych, dla członków i wprowadzonych gości.

Obecnie, poczynając od jutra, w każdą niedzielę od godziny 7-mej wieczorem odbywać się będą tańce praktyczne.

Informacji udziela i zapisy przyjmuje sekretarjat codziennie od 17 do 18 godziny

Rekolekcje Wielkopostne. W dniu dzisiejszym kościele Instytutu Misyjnego na ulicy Zielonej Nr. 3 o godz. 6-tej wieczorem odbędą się rekolekcje wielkopostne dla panów z inteligencji, zorganizowane jak lat ubiegłych przez Lubelskie Koło Związku Polskiej Inteligencji Katolickiej.

Karty wstępu otrzymać można w księgarni Św. Wojciecha.

Zniżki kolejowe w celu rozwoju turystyki. Dwudziestopięcioprocentowe zniżki kolejowe otrzymują tylko członkowie Towarzystwa Krajoznawczego.

Wszelkich informacji udziela lubelski oddział tegoż T-wa (Kapucyńska 7, I piętro) we wtorki, czwartki i soboty od 5 do 7 g. wieczorem.

Poradnia dla kobiet. Poradnia dla kobiet brzemiennych, chorych na płuca rozpoczęła swą działalność w lokalu przychodni Przeciwgruźliczej Lubelskiego Towarzystwa Walki z Gruźlicą (ul. Szopena Nr. 18).

Porad udziela p. dr. A. Wośkowski w każdą sobotę od godz. 3 do 4 popołudniu.

Z gwarancją dostarczenia!

Paczki odzieżowe i spożywcze do **Rosji**

WYSYŁA

„Biuro Posyłek"

WARSZAWA, Nowogrodzka 36 (tel. 218-50).

Uwaga: Biuro egzystuje od 1930 roku. 146

W dniu jutrzejszym „EXPRESS LUBELSKI"

wyjdzie w objętości 6-ciu stronic.

Akademja ku czci Goethe'go. Staraniem Koła Polonistów Uniwersytetu Lubelskiego w dniu dzisiejszym w II auli o godz. 6 wiecz. odbędzie się uroczysta akademja ku czci setnej rocznicy śmierci Jana Wolfganga Goethe'go, nieśmiertelnego twórcy Fausta.

Prof. dr. Wiktor Hahn wygłosi referat p. t.: „Goethe — w setną rocznicę śmierci".

W części artystycznej, będącej ściśle ilustracją utworów Goethe'go i utworów, opartych na jego twórczości, biorą udział deklamatorzy, solista i chór T-wa Śpiewaczego „Echo" oraz orkiestra 8 p. p. Leg.

Akademja ta będzie manifestacją kulturalnego Lublina.

Walne Zgromadzenie Członków Ligi Morskiej i Kolonjalnej Oddziału Lubelskiego. W dniu dzisiejszym o godzinie 20 w pierwszym, a o godzinie 20 m. 20 w drugim terminie odbędzie się Walne Zgromadzenie członków Ligi Morskiej i Kolonjalnej Oddziału Lubelskiego w lokalu Giełdy Zbożowo-Towarowej przy ul. Krakowskie-Przedmieście 39.

Porządek Zebrania: 1) Zagajenie. 2) Wybór Prezydjum. 3) Odczytanie i przyjęcie protokółu z poprzedniego Walnego Zgromadzenia. 4) Sprawozdanie z działalności ustępującego Zarządu. 5) Sprawozdanie Komisji Rewizyjnej. 6) Dyskusja nad Sprawozdaniami. 7) Omówienie działalności na rok następny. 8) Wybór nowych władz. 9) Wybór delegatów Oddziału na Walny Zjazd Delegatów L. M. i K. i na Zjazd Delegatów Okręgu. 10) Wolne wnioski.

Równocześnie Zarząd Ligi Oddziału Lubelskiego prostuje błędnie podaną wiadomość że zebranie nie odbędzie się, jak było podane w specjalnie członkom rozesłanych zawiadomieniach, w lokalu Izby Przemysłowo-Handlowej (ul. Powiatowa 5) lecz w sali Giełdy Zbożowo-Towarowej (Krakowskie-Przedmieście 39).

Rejestracja członków Legji Mocarstwowej. Dowództwo Kwatery Legji Mocarstwowej Ziemi Lubelskiej po przeprowadzonej reorganizacji wzywa grono instruktorskie, oraz wszystkich starych członków do ponownej rejestracji, wraz z posiadanemi legitymacjami.

Lokal Kwatery mieści się obecnie przy ul. Zamojskiej Nr. 12 m. 21 (I piętro). Godziny urzędowania od 9-ej do 13-ej.

Za siedmioma górami. W niedzielę dnia 13 marca o godzinie 3.30 popołudniu wystawiona będzie ponownie na scenie Teatru Miejskiego czarowna baśń w 4 aktach „Za siedmioma górami".

Niepospolite powodzenie tej sztuki, wystawionej w Teatrze Miejskim przed świętami Bożego Narodzenia, zachęciło młodzież tutejszych szkół średnich do powtórzenia jej obecnie.

Podobne przedstawienia wogóle nie należą do częstych ze względu na zespół młodziutkich artystów, dobór sztuki oraz trudności artystyczne i techniczne ich wystawienia, w Lublinie zaś są prawdziwą rzadkością, to też należy skorzystać z ostatniej okazji w bieżącym sezonie teatralnym i nieomieszkać udostępnić tej prawdziwie uczty artystycznej dla dzieci od lat 4—5 a nawet dla starszej młodzieży.

Ceny biletów wyznaczono bardzo niskie.

Do PP. Prenumeratorów zamiejscowych

Wszystkich PP. Prenumeratorów którzy dotychczas nie wpłacili prenumeraty uprzejmie prosimy o niezwłoczne jej wpłacenie na nasze konto w P.K.O. № 68670 lub też przesłanie jej przekazem pocztowym pod naszym adresem.

PP. Prenumeratorów wysyłających należność przez P. K. O. prosimy o natychmiastowe wpłacenie gotówki, gdyż przekazanie nam należności przez P. K. O. trwa kilka dni.

W dniu 15 b. m. będziemy zmuszeni przerwać dalsze przesyłanie „Expressu Lubelskiego" tym wszystkim PP. Prenumeratorom, od których do dnia tego prenumerata nie wpłynie.

ADMINISTRACJA
„EXPRESSU LUBELSKIEGO"
Lublin, ul. Kościuszki Nr. 8
Konto P. K. O. Nr. 68670.

711

Siekiera nad głową wieśniaka.

Po nieudanym zamachu tajemniczy napastnik znikł.

Tajemnicze i wielce dramatyczne zajście miało miejsce w dniu onegdajszym w mieszkaniu Feliksa Materskiego, mieszkańca kolonji Władysławów położonej w powiecie chełmskim.

W późnych godzinach wieczorowych, gdy domownicy udali się na spoczynek, Materski wszedł do sąsiedniej izby i usiadł przy stole. Słaba lampka naftowa oświetlała ściany.

W pewnej chwili Materski zauważył jak obok niego przesunął się niewyraźny cień. Szybkim ruchem odwrócił głowę. To go uratowało. Bo oto ztyłu za plecami stał jakiś nieznany mu osobnik. W podniesionych rękach trzymał siekierę. I w momencie gdy Materski rzucił się w bok, siekiera, którą nieznajomy chciał uderzyć w głowę swą ofiarę, przecięła ze świstem powietrze i ugrzęzła w nawierzchni stołu.

Widząc że cios chybił opryszek rzucił się do ucieczki i wypadłszy przed dom zniknął w ciemnościach nocy.

Ochłonąwszy z przerażenia Materski krzykiem zbudził domowników a następnie sąsiadów.

Zawiadomiona o wypadku policja wszczęła dochodzenie, które jednak nie dało żadnych pozytywnych rezultatów. Zajście przedstawia się tembardziej zagadkowo że Materski znany jest jako człowiek spokojny nie posiadający wrogów i, co w tym wypadku najważniejsze, biedny a więc napastnik nie mógł mieć nadziei na poważniejszy łup.

Młodzież—bezrobotnym. „Bratnia Pomoc" słuchaczy Szkoły Budownictwa w Lublinie w dniu jutrzejszym o godzinie 12-ej w Teatrze Miejskim urządza wielce urozmaicony „Poranek" z którego dochód przeznacza na cele pomocy bezrobotnym.

Spodziewamy się, że zarówno szlachetny cel imprezy, jak też i sam program wzbudzi wielkie zainteresowanie wśród miejscowego społeczeństwa, które tłumnie przybędzie na zapowiadany „Poranek".

Bilety w cenie od 2 zł. do 30 gr. można wcześniej nabywać w „Bratniej Pomocy" słuchaczy Szkoły Budownictwa ul. Króla Leszczyńskiego Nr. 11 i w sekretarjacie Miejskiego Komitetu do spraw Bezrobocia w Lublinie ul. Rynek 1 Trybunał, II piętro, a w dniu przedstawienia w kasie Teatru Miejskiego.

Zjazd inwalidów w Lublinie. W dniu jutrzejszym w Lublinie w Sali Rady Miejskiej odbędą się obrady dorocznego Zjazdu Okręgowego Związku Inwalidów Wojennych R. P.

Na porządku dziennym sprawozdania z dotychczasowej pracy, wybory władz oraz sprawozdanie delegacji, która w Warszawie brała udział w wiecu protestacyjnym przeciwko nowelizacji ustawy inwalidzkiej.

Lekcje gry na fortepianie. Lekcje gry na fortepianie odbywać się będą w lokalu Zjednoczenia Kolejowców Polskich (ul. 1-go Maja 2) we wtorki i piątki od godziny 14-ej do 18-tej.

Bliższych informacyj udziela sekretarjat czynny od godziny 17-tej do 20-ej.

OSTRZEŻENIE.

Przy kupnie należy akcentować i wyraźnie żądać tylko

Oryginalnych proszków z „KOGUTKIEM"

Gąseckiego, znanych od lat trzydziestu i wystrzegać się naśladownictw, uporczywie polecanych, w podobnem do naszego opakowaniu. 36

Koniec działu redakcyjnego.

Dyrektor wydawnictwa i wydawca FRANCISZEK GŁOWIŃSKI
Redaktor: WACŁAW GRALEWSKI.
Sekretarz redakcji i redaktor odpowiedzialny: STEFAN JADCZAK.

Drukarnia „Sztuka" Lublin, Kościuszki 8, tel. 360.

„OLLA" GUM..!?

WASZE ZDROWIE, SZCZĘŚCIE I POWODZENIE ŻYCIOWE, DUŻE OFIARY MATERJALNE

zależne są od jakości towaru. Nie każdy dowolnie zachwalany towar, **lecz w ciągu dziesiątków lat w całym świecie wypróbowana jakość** zasługuje na Wasze zaufanie.

TYLKO „OLLA"! 17

Życie płciowe! Seksualizm!

TYLKO DLA DOROSŁYCH!!!

10 cennych i pożytecznych książek tylko za 5 zł.: 1) Dr. Jozan: „Życie płciowe kobiety". Poradnik lekarski. 2) Dr. Werner: „Lekarz domowy—masaż". Leczenie wszelkich chorób. 3) Dr. Misiewicz „Samogwałt mężczyzn — kobiet". 4) Dr. Weininger: „Tajemnice kobiet i mężczyzn". 5) Dr. Korabiewicz: „Choroby weneryczne". — Dodajemy 5 innych pożytecznych książek, razem 10 książek tylko za 5 zł. Wysyłamy za gotówkę lub zaliczką pocztową. Na wydatki załączyć zł. 1.50 (znaczki pocztowe) **Warszawa, Redakcja „Świt" Żórawia 47. m. 2.** 87

Drobne ogłoszenia.

CENA ZA WYRAZ
W dni powszednie 12 gr.
W niedziele i święta 15 gr.
poszukujących pracy w dni powszednie 6 gr.

Dam 1000 zł. kaucji lub pożyczkę za odpowiednią posadę. Ukończona średnia Szkoła Ogrodnicza 2-letnia praktyka, Wydział Instruktorsko - Nauczycielski Wyższej szkoły gospodarstwa Wiejskiego, Szkoła Urzędnicza z roczną praktyką. Zgłoszenia z podaniem warunków do adm. „Expressu" pod „Zabezpieczenie". 344

Gospodarstwo 12 morgowe z budynkami sprzedam lub zamienię na dom w Lublinie wiadomość w Administracji. 331

Nadzorca Sądowy nad firmą „Spółka Akcyjna Fabryki Maszyn i Narzędzi Rolniczych M. Wolski i S-ka w Lublinie" podaje do wiadomości, że sprawdzenie wierzytelności wymienionej firmy odbędzie się w dniach 8 i 9 kwietnia 1932 r. w godz. od 9—2 popoł. w siedzibie przedsiębiorstwa w Lublinie, ul. 1 Maja Nr. 16. Wierzyciele nieuprzywilejowani winni się zgłosić z odpowiedniemi dowodami, stwierdzającemi ich należności. Lista sprawdzonych wierzycieli wyłożona będzie w dn. 15 kwietnia 1932 r. w I Wydz. Cyw. Sądu Okręgowego w Lublinie. Postanowienia Nadzorcy Sądowego co do wciągnięcia lub odmowy wciągnięcia wierzytelności na listę mogą być zaskarżone przez osoby zainteresowane w terminie 7-o dniowym od daty wyłożenia listy do Sędziego - Komisarza, który spór rozstrzygnie ostatecznie. Rozstrzygnięcie Sędziego - Komisarza nie pozbawia jednak stron prawa wytoczenia powództwa przez właściwy Sąd. Wytaczając takie powództwo, wierzyciel może prosić Sąd w trybie zabezpieczenia, o tymczasowe określenie sumy, z którą będzie warunkowo wpisany na listę wierzycieli. Nadzorca Sądowy Wiktor Księski Adwokat. 343

Obiady domowe z 3 dań 1 złoty. Górna 10 — 11. 342

Włosów wypadanie, łupież, łysienie usuwa „Esencja Chinowo-Chmielowa" i „Mydło Chinowo-Chmielowe" (z Kogutkiem). Sprzedają apteki, składy apteczne. 96

Zegarmistrz dyplomowany przyjmuje wszelkie reparacje wchodzące w zakres zegarmistrzowstwa, wykonuje solidnie i punktualnie po cenach umiarkowanych. Krak.-Przedm. 22 front — Rajchsztajn. 345

OGŁOSZENIE.

Magistrat miasta Lublina zawiadamia niniejszem mieszkańców i właścicieli nieruchomości, iż zgodnie z zarządzeniem Pana Wojewody Lubelskiego z dnia 14.IX.1931 r. L. 1651/RP/B-5 na podstawie art. 24 prawa budowlanego z dnia 16.II 1928 r. (Dz. Ust. R. P. Nr. 23 poz. 23) został sporządzony: Ogólny Plan zabudowania miasta Lublina, obejmujący cały obszar miasta w granicach dzisiejszych i będzie wyłożony na widok publiczny, zgodnie z art. 30 wymienionej ustawy budowlanej na okres 4 tygodni, tj. od dnia 15 marca do dnia 12 kwietnia br. włącznie.

Zainteresowani mają, w myśl art. 31 tej samej ustawy, prawo zaznajomienia się z treścią planu zabudowania w przytoczonym okresie 4 tygodni i mogą zgłaszać zarzuty przeciw tym planom w okresie 2 tygodni, po 12 kwietnia br.

Plany zabudowania j. w. można oglądać w Magistracie w Sali Radnych, a wszelkich wyjaśnień na żądanie udzielać będzie Wydział Budownictwa, w godzinach urzędowych między godz. 10-tą a 13-tą.

Zarzuty winny być zgłaszane na piśmie w kancelarji Wydziału Budownictwa najdalej do dnia 26 kwietnia włącznie.

NACZELNIK WYDZIAŁU
Inż. KĘDZIERSKI.

KIEROWNIK ZARZĄDU MIEJSKIEGO m. LUBLINA
J. PIECHOTA.

775

REWELACYJNA NOWOŚĆ!

Tanio i ładnie można się jedynie ubierać w firmie „Polski Towar" **Tylko za zł. 16—75 gr.** wysyłamy: 4 mtr. „Tweedu" p. wełnianego z jedwabiem we wszystkich kolorach i w najnowszych deseniach na elegancką, świąteczną suknię damską, 1 pullower damski z kołnierzykiem sportowym, przetkany jedwabiem w najmodniejszych wiedeńskich wzorach, 1 garnitur bielizny damsk. (to jest koszula i majtki) z dobrego białego płótna, modnie haftowany, 1 biustonosz damski z popeliny jedwabnej (kolor według żądania), 1 parę pończoch jedwabnych we wszelkich kolorach i 3 chusteczki batystowe białe lub kolorowe. To wszystko razem wysyłamy tylko za zł. 16—75 gr. Koszta przesyłki zł. 2.50 płaci odbiorca. **Tylko za zł. 24** wysyłamy: 1 sztuczkę płótna białego 17 mtr. w dobrym gatunku na bieliznę wszelkiego rodzaju, 6 mtr. heringsbonny (dymki) w kolorze czysto białym w najlepszym gatunku na 3 pary kalesonów męskich, 3 mtr. zefiru w zakardowych wzorach na elegancką koszulę męską lub na 2 bluzki damskie, 4 mtr. płótna ręcznikowego wąflowego na 3 długie dobre ręczniki lub dwa ręczniki kąpielowe (frote) w dobrym gatunku, 1 prześcieradło białe z kantami pełnej dług. i szer. i 3 tuziny dobrych guzików do bielizny. To wszystko razem tylko za zł. 24. Koszta przesyłki zł. 3—25 gr płaci kupujący. **Tylko za zł. 25** wysyłamy: 1 kołdrę watową z obustronnem pokryciem satynowem z czystej białej waty, w dobrym gatunku pełnej długości i szerokości (kolor według żądania), 1 kapę z dobrego białego płótna, ozdobiona ażurkami w modnych wzorach na powleczenie kołdry watowej lub 1 dużą białą powłokę, 2 powłoczki z dobrego białego płótna, ozdobione ażurkami w modnych wzorach i 1 prześcieradło białe z kantami w dobrym gat. To wszystko razem wysyłamy tylko za zł. 25. Koszta przesyłki zł. 3-25 gr. płaci kupujący. Powyższe komplety wysyłamy za zaliczeniem pocztowem po otrzymaniu listownego zamówienia. W razie niespodobania się towaru przyjmujemy go z powrotem. Zamówienia prosimy adresować:

Firma „POLSKI TOWAR" Łódź I. skrz. poczt. 208.

UWAGA! Na żądanie wysyłamy bezpłatnie cenniki na wszelkie towary z ogromną zniżką cen 175